



Câmara Municipal de Votuporanga

PALÁCIO 8 DE AGOSTO

TERMO DE REFERÊNCIA PROCESSO ADMINISTRATIVO Nº 173/2025

1. DAS CONDIÇÕES GERAIS DA CONTRATAÇÃO (art. 6º, XXIII, “a” da Lei Federal nº 14.133/2021)

1.1. OBJETO: Contratação de empresa especializada na execução de serviços de paisagismo para implantação do novo layout paisagístico no canteiro frontal da Câmara Municipal de Votuporanga, localizado na confluência das Ruas Pará e Venezuela, conforme projeto técnico previamente aprovado, cabendo à contratada o fornecimento integral de todos os materiais, insumos, mão de obra, ferramentas e equipamentos necessários à fiel execução do projeto.

1.2. Conforme tabela a seguir, o detalhamento da composição do objeto, juntamente com seus valores unitários e totais estimados são:

GRUPO 01 (ÚNICO)					
ITEM	DESCRIÇÃO	UND	QUANT	VALOR UNIT.	VALOR TOTAL
01	DASIRÍLIO 110 CM Dasylirion acrotrichum; altura da muda entre 100 e 110 cm.	UN	04	R\$ 350,00	R\$ 1.400,00
02	AGAVE PALITO 40 CM Agave geminiflora; altura da muda entre 35 e 40 cm.	UN	21	R\$ 55,00	R\$ 1.155,00
03	CROTON AMARELO 110 CM Codiaeum variegatum; com folhagem larga em formato oval, com coloração predominantemente amarela e detalhes em verde; altura da muda entre 100 e 110 cm.	UN	30	R\$ 130,00	R\$ 3.900,00
04	CROTON VERMELHO 110 CM Codiaeum variegatum; com folhagem larga em formato oval, com coloração predominantemente vermelha e detalhes em verde; altura da muda entre 100 e 110 cm.	UN	21	R\$ 130,00	R\$ 2.730,00
05	AGAPANTO 45 CM Agapanthus africanus; altura da muda entre 40 e 45 cm.	UN	70	R\$ 8,00	R\$ 560,00





Câmara Municipal de Votuporanga

PALÁCIO 8 DE AGOSTO

06	LIMITADOR SEPARADOR DE GRAMA PRETO Feito em plástico flexível na cor preta; altura de 11 cm.	METRO LINEAR	80	R\$ 4,00	R\$ 320,00
07	GRAMA AMENDOIN Arachis repens.	M2	12	R\$ 187,50	R\$ 2.250,00
08	GRAMA ESMERALDA Zoysia japônica.	M2	65	R\$ 19,00	R\$ 1.235,00
09	PEDRA SEIXO DE RIO MARROM TAMANHO NÚMERO 1	M2	22	R\$ 44,00	R\$ 968,00
10	PEDRISCO BRANCO TAMANHO NÚMERO 2	M2	30	R\$ 110,00	R\$ 3.300,00
11	MANTA GEOTEXTIL TIPO BIDIM Com gramatura de no mínimo 200 g/m ²	M2	52	R\$ 9,00	R\$ 468,00
12	TERRA VEGETAL ORGÂNICA ENRIQUECIDA Terra vegetal de boa qualidade, composta por solo fértil enriquecido com matéria orgânica e livre de detritos, pedras, resíduos químicos ou agentes contaminantes. Indicada para preparação do solo em jardins e canteiros com espécies ornamentais como crótons, agaves, tagetes, agapantos e gramíneas.	KG	500	R\$ 1,25	R\$ 625,00
13	CALCÁRIO DOLOMÍTICO AGRÍCOLA Calcário dolomítico agrícola com PRNT ≥ 70%, usado para correção da acidez do solo, aumentar a disponibilidade de nutrientes e favorecer o crescimento das mudas e gramados.	KG	83	R\$ 3,00	R\$ 249,00
14	SERVIÇO DE EXECUÇÃO DE PAISAGISMO <u>Descrição geral dos serviços:</u> Remoção da atual grama plantada (em formato de placas), de modo que não prejudique sua vitalidade, a mesma deve ser transportada para o local indicado (dentro do limite da CMV) e deixada a disposição para uso posterior a critério da CMV.	SERV	01	R\$ 1.500,00	R\$ 1.500,00



Câmara Municipal de Votuporanga

PALÁCIO 8 DE AGOSTO

<p>O terreno deverá ser completamente limpo e regularizado, livre de plantas daninhas, entulhos, lixo ou qualquer outro tipo de resíduo. Caso seja constatada a necessidade de remoção de parte da terra existente para adequação do novo nível do canteiro, a remoção e o descarte adequado desse material serão de responsabilidade exclusiva da CONTRATADA.</p> <p>Se necessário, A CONTRATADA deverá remover o excedente de solo até o ponto em que seja possível a aplicação de uma camada uniforme de TERRA VEGETAL ORGÂNICA ENRIQUECIDA em toda a área do canteiro.</p> <p>Caso seja necessário o fornecimento de terra adicional para regularização do canteiro, sua aquisição e transporte também serão integralmente de responsabilidade da CONTRATADA.</p> <p>Antes da aplicação do substrato, deverá ser feita a correção do solo com aplicação superficial de aproximadamente 750 gramas de calcário dolomítico por metro quadrado, de forma homogênea.</p> <p>Após a incorporação dos materiais e o nivelamento final, a superfície deverá estar perfeitamente regularizada e pronta para o plantio das mudas e da grama, conforme projeto paisagístico aprovado.</p> <p>Todas as medidas deverão ser conferidas in loco antes da realização do plantio.</p> <p>Fazer toda a instalação do separador/limitador de grama de acordo com o disposto no projeto.</p> <p>Fazer toda a instalação (incluindo recortes e acabamentos) da manta geotêxtil de acordo com o indicado no projeto.</p> <p>Realizar o perfeito plantio das gramas esmeralda e amendoim (incluindo recortes e acabamento), nos locais indicados no projeto. A grama amendoim será plantada somente no “bico” do canteiro, como ilustrado no projeto.</p> <p>O pedrisco branco e a pedra seixo de rio serão dispostas como mostra o projeto.</p>				
---	--	--	--	--





Câmara Municipal de Votuporanga

PALÁCIO 8 DE AGOSTO

<p>Após o término da execução dos serviços, a CONTRATADA deverá realizar a limpeza final do local e entregar a área pronta para uso institucional. Para a realização da limpeza, a CONTRATANTE fornecerá apenas água, demais equipamentos e eventuais produtos químicos serão por conta da CONTRATADA.</p> <p>Durante toda execução dos serviços o descarte dos resíduos gerados será por conta da CONTRATADA, incluindo locação de caçamba(s) e demais máquinas, ferramentas e equipamentos necessários para esta finalidade.</p> <p>Todas as máquinas, ferramentas, equipamentos, equipamentos de proteção individual e demais utensílios/insumos necessárias para perfeita execução do objeto contratual serão por conta da CONTRATADA.</p> <p>Durante a execução dos serviços a CONTRATADA deverá manter cautela para não danificar os componentes elétricos presentes no canteiro (tanto as luminárias acima da superfície quanto o circuito elétrico subsuperficial). Caso haja dano(s) a qualquer componente elétrico presente no canteiro, a CONTRATADA será responsável pela reparação ou substituição do(s) componente(s) danificado(s).</p> <p><u>Plantio:</u></p> <p>As mudas deverão ser entregues em perfeita saúde, livres de pragas e doenças. Devem ser observadas as características como o porte, cor da floração/folhagem e quantidade, supervisionada pelo fiscal do contrato.</p> <p>O parâmetro de medida da muda segue a partir da superfície da terra até o final da copa.</p> <p>As espécies deverão ser plantadas em covas de acordo com o tamanho do torrão, procedido com cautela para evitar danos às mudas.</p> <p>Deverão ser removidos das covas todos os tipos de resíduos porventura encontrados, sendo os materiais existentes substituídos por terra de boa qualidade, preparada com substrato e calcário. No momento do plantio, caso a muda esteja protegida por envoltório, este deverá ser</p>				
---	--	--	--	--





Câmara Municipal de Votuporanga

PALÁCIO 8 DE AGOSTO

	<p>retirado cuidadosamente de forma a não desfazer o torrão. A muda será então posicionada no centro da cova e, após sua colocação, a terra deverá ser comprimida com soquetes de madeira, garantindo o correto acomodamento da planta.</p> <p>Após o plantio, a CONTRATADA ficará responsável pela rega adequada de toda vegetação até a entrega oficial do paisagismo.</p>				
VALOR GLOBAL: R\$ 20.660,00					

1.3. O prazo de vigência do contrato/execução dos serviços é de 30 (trinta) dias.

1.4. De acordo com a definição do artigo 6º, inciso XIII, da Lei n. 14.133 de 1º de abril de 2021, os itens deste procedimento são classificados como bens de natureza comum.

1.5. Os valores estimados são os máximos aceitáveis.

1.6. Todos os produtos e serviços devem ser de primeira linha e atender os padrões de qualidade reconhecidos pelo mercado nacional e normas brasileiras vigentes, devendo ser entregues e realizados de acordo com este Termo de Referência e os projetos em anexo.

2. DA FUNDAMENTAÇÃO E DESCRIÇÃO DA NECESSIDADE DA CONTRATAÇÃO (art. 6º, inciso XXIII, alínea "b" da Lei Federal nº 14.133/2021)

2.1. A presente contratação é necessária para viabilizar a execução do projeto técnico de paisagismo já aprovado pela Presidência da Casa, desenvolvido com base na necessidade institucional de revitalização do canteiro frontal dos mastros de bandeiras. Após a substituição dos mastros, deliberou-se pela reformulação completa da área, com o objetivo de proporcionar maior harmonia estética à fachada da Câmara Municipal de Votuporanga.

2.2. A implantação do projeto paisagístico garantirá a valorização visual do prédio público, reforçando a identidade institucional da Câmara, além de promover melhoria ambiental, controle de calor superficial e maior acessibilidade visual do espaço, que é utilizado durante solenidades oficiais e eventos cívicos.

2.3. A execução deverá seguir fielmente o projeto técnico aprovado, assegurando padronização, segurança na implantação, durabilidade dos insumos aplicados e baixa manutenção futura. Trata-se, portanto, de etapa indispensável para concretizar os objetivos definidos na fase de planejamento técnico, já devidamente concluída e documentada.





Câmara Municipal de Votuporanga

PALÁCIO 8 DE AGOSTO

3. DA DESCRIÇÃO DA SOLUÇÃO COMO UM TODO CONSIDERADO O CICLO DE VIDA DO OBJETO (art. 6º, inciso XXIII, alínea “c” da Lei Federal nº 14.133/2021)

3.1. A solução proposta consiste na contratação de empresa especializada para a execução dos serviços de implantação do novo projeto paisagístico no canteiro onde estão instalados os mastros de bandeiras da Câmara Municipal de Votuporanga, com base no projeto técnico já elaborado, o qual contempla layout detalhado, especificações técnicas, imagem 3D, dimensões, e quantitativos.

3.2. A execução do serviço será realizada em etapa única, com início, meio e fim claramente definidos, abrangendo todas as fases necessárias à completa implantação do paisagismo: limpeza e regularização do terreno, aplicação de insumos (terra vegetal orgânica enriquecida e calcário), instalação de limitadores de grama, plantio de mudas conforme especificações do projeto, e finalização com aplicação de pedriscos ornamentais.

3.3. Durante a fase de implantação, a empresa contratada deverá fornecer todos os materiais, mão de obra, ferramentas e equipamentos necessários à execução do serviço, conforme os documentos técnicos fornecidos pela contratante. A contratada também será responsável pela remoção e descarte adequado da terra excedente, bem como por quaisquer ajustes de nivelamento e preparo do solo que se fizerem necessários para garantir a qualidade do plantio.

3.4. O ciclo de vida do objeto tem caráter pontual, não criando obrigações futuras. Após a implantação, a manutenção periódica da área (rega, adubação, poda e substituição de plantas) ficará a cargo da Câmara Municipal de Votuporanga, por meio de equipe própria ou futura contratação específica, não sendo esta etapa incluída no presente escopo.

3.5. A adoção da presente solução visa garantir um espaço urbano visualmente harmonioso, com vegetação resistente ao clima local, de fácil manutenção, e que valorize o entorno institucional do prédio legislativo, gerando benefícios estéticos e funcionais a servidores e visitantes.

4. DOS REQUISITOS DA CONTRATAÇÃO (art. 6º, XXIII, alínea “d” da Lei Federal nº 14.133/2021)

4.1. O fornecedor deverá possuir atividade econômica compatível com o objeto contratado.

4.2. Dos critérios de sustentabilidade:

4.2.1. Os bens/serviços deverão pautar-se no emprego da sustentabilidade, de forma a evitar e prevenir o desperdício de insumos e materiais consumidos, a geração excessiva de resíduos e diminuição do impacto ambiental a fim de atender às diretrizes de responsabilidade ambiental adotadas pela CONTRATANTE.





Câmara Municipal de Votuporanga

PALÁCIO 8 DE AGOSTO

4.2.2. Atender aos requisitos, no que couber do Guia Nacional de Contratações Sustentáveis.

4.2.3. Cabe ainda nos critérios de sustentabilidade:

4.2.4. Utilizar equipamentos de menor impacto ambiental.

4.3. Não é admitida a subcontratação do objeto contratual.

4.4. Não haverá exigência da garantia da contratação dos artigos 96 e seguintes da Lei nº 14.133 de 2021.

4.5. Não haverá exigência de marcas.

4.6. Não serão exigidas amostras para a presente contratação.

4.7. Qualidade técnica mínima exigida:

Todos os serviços executados deverão apresentar padrão elevado de qualidade, obedecendo estritamente às especificações técnicas constantes nos documentos do projeto paisagístico. A empresa contratada deverá observar as boas práticas de jardinagem e paisagismo, devendo garantir:

4.7.1. Uniformidade e nivelamento adequado do terreno;

4.7.2. Correta aplicação de insumos (terra vegetal, calcário, pedrisco, entre outros);

4.7.3. Plantio preciso das mudas, em conformidade com as distâncias e arranjos do projeto;

4.7.4. Resultado visual compatível com o proposto no projeto.

4.8. Características técnicas dos materiais e serviços:

A contratada deverá:

4.8.1. Aplicar uniformemente a terra vegetal orgânica enriquecida, bem como o calcário dolomítico em toda a área do canteiro, com fornecimento incluso;

4.8.2. Executar todos os serviços com utilização de ferramentas adequadas, evitando danos às mudas e ao solo;

4.8.3. Garantir a retirada de toda a vegetação invasora, restos de obra, detritos e qualquer material que prejudique a execução;

4.8.4. Realizar a regularização do solo e o descarte de material excedente, quando necessário, às próprias custas;

4.8.5. Entregar o canteiro com aspecto finalizado e pronto para manutenção contínua.



Câmara Municipal de Votuporanga

PALÁCIO 8 DE AGOSTO

5. DO MODELO DE EXECUÇÃO DO OBJETO (art. 6º, XXIII, alínea “e” da Lei Federal nº 14.133/2021)

5.1. Fica autorizada a execução do objeto imediatamente após o início da vigência do contrato.

5.2. Do local da execução do objeto:

5.2.1. O objeto contratual será executado na Sede da Câmara Municipal de Votuporanga, Rua Venezuela, nº 3819, Bairro Vila América, Praça Vereador Viana Filho, CEP 15.502-105, Votuporanga-SP.

5.3. Dos prazos de entrega:

5.3.1. O prazo de entrega do objeto contratual é de 30 (trinta) dias corridos, contados do início da vigência do contrato, em remessa/medição única;

5.3.2. Caso não seja possível a entrega na data assinalada, a empresa deverá comunicar as razões respectivas com antecedência para que qualquer pleito de prorrogação de prazo seja analisado, ressalvadas situações de caso fortuito e força maior;

5.4. Das obrigações da contratada:

5.4.1. Atender a todos os prazos e necessidades referentes ao objeto contratual, solicitados pela **CONTRATANTE** durante a vigência do contrato.

5.4.2. Responsabilizar-se integralmente pelo fornecimento e qualidade dos produtos/serviços discriminado neste Termo de Referência, garantindo que atendam às normas técnicas e regulatórias aplicáveis, não transferindo a outrem, no todo ou em parte.

5.4.3. Substituir no prazo de 48 (quarenta e oito) horas e sem ônus adicionais os produtos entregues em desacordo, inclusive os danificados quando do descarregamento nas dependências da Câmara;

5.4.4. Responsabilizar-se por eventuais danos ocorridos nos materiais, no interior ou fora do espaço da **CONTRATANTE**, consequentes de manipulação dos funcionários da **CONTRATADA**.

5.4.5. A **CONTRATADA** deverá emitir pelos serviços prestados/produtos fornecidos, a respectiva nota fiscal para pagamento.

5.4.6. Reparar, corrigir ou ressarcir qualquer avaria eventualmente causada a qualquer bem móvel ou imóvel da **CONTRATADA** durante a execução do objeto;

5.4.7. Realizar qualquer adequação solicitada referente ao objeto contratual, até seu recebimento definitivo;

5.5. Das obrigações da contratante:





Câmara Municipal de Votuporanga

PALÁCIO 8 DE AGOSTO

- 5.5.1. A gestão do contrato será de responsabilidade da **CONTRATANTE**, que indicará servidor(es) responsáveis pelo acompanhamento e fiscalização;
- 5.5.2. Promover o acompanhamento e a fiscalização do fornecimento/prestação dos serviços, sob os aspectos qualitativo e quantitativo, anotando em registro próprio as falhas e solicitando as medidas corretivas;
- 5.5.3. Efetuar o pagamento à **CONTRATADA**, de acordo com o prazo e condições estabelecidas;
- 5.5.4. Rejeitar os produtos que não atendam aos requisitos constantes neste termo;
- 5.5.5. Notificar a **CONTRATADA**, por escrito, sobre eventuais irregularidades observadas;
- 5.5.6. Aplicar as sanções administrativas, quando se fizerem necessárias; e
- 5.5.7. Prestar à **CONTRATADA** informações e esclarecimentos que venham a ser solicitados.

6. DO MODELO DE GESTÃO DO CONTRATO (art. 6º, XXIII, alínea “f” da Lei Federal nº 14.133/2021)

6.1. Das condições Gerais de Execução:

- 6.1.1. O contrato deverá ser executado fielmente pelas partes, de acordo com as cláusulas avençadas e as normas da Lei Federal nº 14.133/2021, respondendo cada parte pelas consequências de sua inexecução total ou parcial.
- 6.1.2. Em caso de impedimento, ordem de paralisação ou suspensão do contrato, o cronograma de execução será prorrogado automaticamente pelo tempo correspondente, anotadas tais circunstâncias mediante simples apostila.
- 6.1.3. As comunicações entre a Câmara Municipal e a **CONTRATADA** serão realizadas por escrito sempre que o ato exigir tal formalidade, admitindo-se o uso de mensagem eletrônica para esse fim.
- 6.1.4. A Câmara Municipal poderá convocar o preposto da empresa para adoção de providências que devam ser cumpridas de imediato.
- 6.1.5. Após a assinatura do contrato, a Câmara Municipal poderá convocar o representante da empresa **CONTRATADA** para reunião inicial para apresentação do plano de fiscalização, que conterà informações acerca das obrigações contratuais, dos mecanismos de fiscalização, das estratégias para execução do objeto, do plano complementar de execução da contratada, quando houver, do método de aferição dos resultados e das sanções aplicáveis, dentre outros.

6.2. Das Rotinas de Fiscalização:





Câmara Municipal de Votuporanga

PALÁCIO 8 DE AGOSTO

6.2.1. A execução do contrato deverá ser acompanhada e fiscalizada pelo fiscal do contrato ou pelo respectivo substituto (Lei Federal nº 14.133/2021, art. 117, caput).

6.3. Do Fiscal do Contrato:

6.3.1. A fiscalização contratual correrá por conta de servidor designado pela administração com as responsabilidades:

6.3.1.1. O fiscal do contrato acompanhará a execução do contrato, para que sejam cumpridas todas as condições estabelecidas no contrato, de modo a assegurar os melhores resultados para a Administração;

6.3.1.2. O fiscal do contrato anotar no histórico de gerenciamento do contrato todas as ocorrências relacionadas à execução do contrato, com a descrição do que for necessário para a regularização das faltas ou dos defeitos observados;

6.3.1.3. Identificada qualquer inexecução ou irregularidade, o fiscal do contrato emitirá notificações para a correção da execução do contrato, determinando prazo para a correção;

6.3.1.4. O fiscal do contrato informará ao gestor do contrato, em tempo hábil, a situação que demandar decisão ou adoção de medidas que ultrapassem sua competência, para que adote as medidas necessárias e saneadoras, se for o caso;

6.3.1.5. No caso de ocorrências que possam inviabilizar a execução do contrato nas datas aprezadas, o fiscal técnico do contrato comunicará o fato imediatamente ao gestor do contrato;

6.3.1.6. O fiscal do contrato comunicará ao gestor do contrato, em tempo hábil, o término do contrato sob sua responsabilidade;

6.3.1.7. Durante a execução do objeto, fase do recebimento provisório, o fiscal designado deverá monitorar constantemente o nível de qualidade dos serviços para evitar a sua degeneração, devendo intervir para requerer à contratada a correção das faltas, falhas e irregularidades constatadas;

6.3.1.8. O fiscal do contrato deverá apresentar ao responsável técnico da contratada a avaliação da execução do objeto ou, se for o caso, a avaliação de desempenho e qualidade da prestação dos serviços realizados;

6.3.1.9. O responsável técnico deverá apor assinatura no documento, tomando ciência da avaliação realizada; e



Câmara Municipal de Votuporanga

PALÁCIO 8 DE AGOSTO

6.3.1.10. A fiscalização de que trata esta cláusula não exclui e nem reduz a responsabilidade da Contratada, inclusive perante terceiros, por qualquer irregularidade, ainda que resultante de imperfeições técnicas, vícios redibitórios ou emprego de material inadequado ou de qualidade inferior e, na ocorrência desta, não implica corresponsabilidade da Contratante ou de seus agentes, gestores e fiscais.

6.4. Do Gestor do Contrato:

6.4.1. A gestão contratual correrá por conta do servidor designado pela administração, o qual ficará responsável pelo a seguir descrito:

6.4.1.2. O gestor do contrato coordenará a atualização do processo de acompanhamento e fiscalização do contrato contendo todos os registros formais da execução no histórico de gerenciamento do contrato, a exemplo da ordem de serviço, do registro de ocorrências, das alterações e das prorrogações contratuais, elaborando relatório com vistas à verificação da necessidade de adequações do contrato para fins de atendimento da finalidade da administração;

6.4.1.3. O gestor do contrato acompanhará os registros realizados pelos fiscais do contrato, de todas as ocorrências relacionadas à execução do contrato e as medidas adotadas, informando, se for o caso, à autoridade superior aquelas que ultrapassarem a sua competência;

6.4.1.4. O gestor do contrato acompanhará a manutenção das condições de habilitação da contratada, incluindo as obrigações sociais e trabalhistas, para fins de empenho de despesa e pagamento, bem como anotar os problemas que prejudiquem o fluxo normal da liquidação e do pagamento da despesa no relatório de riscos eventuais;

6.4.1.5. O gestor do contrato emitirá documento comprobatório da avaliação realizada pelos fiscais técnico, administrativo e setorial quanto ao cumprimento de obrigações assumidas pelo contratado, com menção ao seu desempenho na execução contratual, baseado nos indicadores objetivamente definidos e aferidos e as eventuais penalidades aplicadas, devendo constar no cadastro de atesto de cumprimento de obrigações;

6.4.1.6. O gestor do contrato tomará providências para a formalização de processo administrativo de responsabilização para fins de aplicação de sanções, a ser conduzido pela comissão de que trata o art. 158 da Lei Federal nº 14.133/2021, ou pelo agente ou pelo setor com competência para tal, conforme o caso;





Câmara Municipal de Votuporanga

PALÁCIO 8 DE AGOSTO

6.4.1.7. O gestor do contrato deverá elaborar relatório final com informações sobre a consecução dos objetivos que tenham justificado a contratação e eventuais condutas a serem adotadas para o aprimoramento das atividades da Administração; e

6.4.1.8. O gestor do contrato deverá enviar a documentação pertinente ao setor de contabilidade para a formalização dos procedimentos de liquidação e pagamento, no valor dimensionado pela fiscalização e gestão nos termos do contrato.

7. DOS CRITÉRIOS DE MEDIÇÃO E PAGAMENTO (art. 6º, XXIII, alínea “g” da Lei Federal nº 14.133/2021)

7.1. Dos Critérios Gerais de Medição: A medição de execução do objeto para fins de pagamento se dará da seguinte forma:

7.1.1. Serão pagos somente os produtos/serviços efetivamente entregues.

7.1.2. Será indicada a retenção ou glosa no pagamento, proporcional à irregularidade verificada, sem prejuízo das sanções cabíveis, caso se constate que a **CONTRATADA**:

7.1.2.1. Não executou nas condições e prazos fixados;

7.1.2.2. Deixou de executar ou não executou com a qualidade mínima exigida; ou

7.1.2.3. Deixou de utilizar materiais, recursos humanos e equipamentos exigidos para a execução do serviço ou utilizá-los com qualidade ou quantidade inferior à demandada.

7.2. Do recebimento:

7.2.1. Os produtos serão recebidos provisoriamente pelo fiscal na data da entrega, mediante termos detalhados, quando verificado o cumprimento das exigências contratuais. Este procedimento está de acordo com o art. 140, I, “a”, da Lei Federal nº 14.133/2021 e art. 22, X.

7.2.2. O fiscal técnico do contrato será responsável pelo recebimento provisório do fornecimento dos serviços, assegurando o cumprimento das exigências técnicas estipuladas no contrato.

7.2.3. O fornecimento poderá ser rejeitado, no todo ou em parte, quando não estiver conforme as especificações deste Termo de Referência e as condições acordadas, sem prejuízo da aplicação das penalidades.

7.2.4. Em casos onde um único servidor exerce a fiscalização, ele deverá registrar e analisar todas as ocorrências relacionadas à execução do contrato, incluindo aspectos técnicos e administrativos, e encaminhá-los ao gestor do contrato para o recebimento definitivo.





Câmara Municipal de Votuporanga

PALÁCIO 8 DE AGOSTO

7.2.5. O fornecimento será recebido definitivamente em até 05 (cinco) dias, contados do recebimento da nota fiscal, bem como por um servidor ou comissão designada, após verificação da quantidade e qualidade do serviço prestado e sua aceitação por meio de termo detalhado.

7.2.6. Análise dos relatórios e documentações fornecidos pela fiscalização e, se houver irregularidades, solicitar correções à **CONTRATADA**, indicando as cláusulas contratuais pertinentes.

7.2.7. Envio da documentação ao setor competente para formalização dos procedimentos de liquidação e pagamento, conforme valor ajustado pela fiscalização e gestão.

7.2.8. Em caso de controvérsia relacionada ao fornecimento dos produtos/serviços, especialmente no que se refere à qualidade e quantidade, será observado o artigo 143 da Lei Federal nº 14.133, de 2021.

7.2.9. Nenhum prazo de recebimento será efetivado enquanto estiver pendente a resolução, pela **CONTRATADA**, de quaisquer inconsistências identificadas na execução do fornecimento ou nos documentos de cobrança.

7.2.10. O recebimento provisório ou definitivo do fornecimento dos serviços não exime a responsabilidade civil da **CONTRATADA** pela qualidade e segurança da prestação fornecida, nem a sua responsabilidade ético-profissional pela correta execução do contrato conforme os termos acordados.

7.3. Da Liquidação: Recebida a Nota Fiscal ou documento de cobrança equivalente, correrá o prazo de até 15 (quinze) dias para fins de liquidação, na forma desta seção, prorrogáveis por igual período;

7.3.1. Para fins de liquidação, o setor competente deve verificar se a Nota Fiscal ou Fatura apresentada expressa os elementos necessários e essenciais do documento, tais como:

7.3.1.1. O prazo de validade;

7.3.1.2. A data da emissão;

7.3.1.3. Os dados do contrato e do órgão contratante;

7.3.1.4. O período respectivo de execução do contrato;

7.3.1.5. O valor a pagar; e

7.3.1.6. Eventual destaque do valor de retenções tributárias cabíveis.

7.3.2. Havendo erro na apresentação da Nota Fiscal/Fatura ou circunstância que impeça a liquidação da despesa, esta ficará sobrestada até que o contratado providencie as medidas saneadoras, reiniciando-se o prazo após a comprovação da regularização da situação, sem ônus à contratante;





Câmara Municipal de Votuporanga

PALÁCIO 8 DE AGOSTO

7.3.3. A Nota Fiscal ou Fatura deverá ser obrigatoriamente acompanhada da comprovação da regularidade fiscal da **CONTRATADA**, constatada por meio de consulta aos sítios eletrônicos oficiais ou à documentação mencionada no art. 68 da Lei Federal nº 14.133/2021;

7.3.4. Constatando-se a situação de irregularidade da **CONTRATADA**, será providenciada sua notificação, por escrito, para que, no prazo de 5 (cinco) dias úteis, regularize sua situação ou, no mesmo prazo, apresente sua defesa. O prazo poderá ser prorrogado uma vez, por igual período, a critério do contratante.

7.3.5. Não havendo regularização ou sendo a defesa considerada improcedente, o **CONTRATANTE** deverá comunicar aos órgãos responsáveis pela fiscalização da regularidade fiscal quanto à inadimplência da **CONTRATADA**, bem como quanto à existência de pagamento a ser efetuado, para que sejam acionados os meios pertinentes e necessários para garantir o recebimento de seus créditos.

7.3.6. Persistindo a irregularidade, o **CONTRATANTE** deverá adotar as medidas necessárias à rescisão contratual nos autos do processo administrativo correspondente, assegurada a **CONTRATADA** a ampla defesa.

7.3.7. Havendo a efetiva execução do objeto, os pagamentos serão realizados normalmente, até que se decida pela rescisão do contrato, caso a **CONTRATADA** não regularize sua situação.

7.4. Do Prazo de pagamento: O pagamento será efetuado em 15 (quinze) dias, contados da finalização da liquidação da despesa, conforme seção anterior.

7.4.1. No caso de atraso pelo **CONTRATANTE**, os valores devidos ao contratado serão atualizados monetariamente entre o termo final do prazo de pagamento até a data de sua efetiva realização, mediante aplicação do índice IPCA de correção monetária.

7.5. Da Forma de pagamento: O pagamento será realizado através de ordem bancária, para crédito em banco, agência e conta corrente indicados pela **CONTRATADA**, ou ainda, por boleto bancário.

7.5.1. Será considerada data do pagamento o dia em que constar como emitida a ordem bancária para pagamento.

7.5.2. Quando do pagamento, será efetuada a retenção tributária prevista na legislação aplicável.

7.5.3. Independentemente do percentual de tributo inserido na planilha/documento fiscal, quando houver, serão retidos na fonte, quando da realização do pagamento, os percentuais estabelecidos na legislação vigente.





Câmara Municipal de Votuporanga

PALÁCIO 8 DE AGOSTO

7.5.4. A **CONTRATADA** regularmente optante pelo Simples Nacional, nos termos da Lei Complementar Federal nº 123/2006, não sofrerá a retenção tributária quanto aos impostos e contribuições abrangidos por aquele regime. No entanto, o pagamento ficará condicionado à apresentação de comprovação, por meio de documento oficial, de que faz jus ao tratamento tributário favorecido previsto na referida Lei Complementar.

8. DA FORMA E CRITÉRIOS DE SELEÇÃO DO FORNECEDOR (art. 6º, inciso XXIII, alínea “h”, da Lei Federal nº 14.133/2021)

8.1. O fornecedor será selecionado por meio da realização de procedimento de **[DISPENSA DE LICITAÇÃO]**, com adoção do critério de julgamento pelo **[MENOR PREÇO POR GRUPO DE ITENS]**.

8.2. Como condição prévia ao exame da documentação de habilitação do fornecedor detentor da proposta mais vantajosa, será verificado o eventual descumprimento das condições de participação, especialmente quanto à existência de sanção que impeça a participação no certame ou a futura contratação, mediante a consulta aos seguintes cadastros:

- a) Cadastro Nacional de Empresas Inidôneas e Suspensas – CEIS e Cadastro Nacional de Empresas Punida – CNEP, ambos mantidos pela Controladoria-Geral da União - <https://portaldatransparencia.gov.br/sancoes/consulta?ordenarPor=nomeSancionado&direcao=asc>;
- b) Cadastro Nacional de Condenações Cíveis por Atos de Improbidade Administrativa, mantido pelo Conselho Nacional de Justiça - www.cnj.jus.br/improbidade_adm/consultar_requerido.php;
- c) lista de Inidôneos mantida pelo Tribunal de Contas da União – TCU - https://contas.tcu.gov.br/ords/f?p=1660:3:100171110424753:::P3_TIPO_RELACAO:INIDONEO; e
- d) Certidão de Apenados de Impedimentos de Licitação/Contrato/Chamamento Público/Celebração de Parceria fornecido pelo Tribunal de Contas do Estado de São Paulo (TCE-SP) - [Pesquisa na Relação de Apenados | Tribunal de Contas do Estado de São Paulo \(tce.sp.gov.br\)](#)

8.2.1. Para a consulta de fornecedores pessoa jurídica poderá haver a substituição das consultas das alíneas “a”, “b” e “c” acima, pela Consulta Consolidada de Pessoa Jurídica do TCU - <https://certidoes-apf.apps.tcu.gov.br/>

8.2.2. A consulta aos cadastros será realizada em nome da empresa interessada e de seu sócio majoritário, por força do artigo 12 da Lei Federal nº 8.429/1992, que prevê, dentre as sanções impostas ao responsável pela prática de ato de improbidade administrativa, a proibição de contratar com o Poder Público, inclusive por intermédio de pessoa jurídica da qual seja sócio majoritário;





Câmara Municipal de Votuporanga

PALÁCIO 8 DE AGOSTO

8.2.3. Caso conste na Consulta de Situação do Fornecedor a existência de Ocorrências Impeditivas Indiretas, o responsável diligenciará para verificar se houve fraude por parte das empresas apontadas no Relatório de Ocorrências Impeditivas Indiretas;

8.2.4. A tentativa de burla será verificada por meio dos vínculos societários, linhas de fornecimento similares, dentre outros; e

8.2.5. O fornecedor será convocado para manifestação previamente à sua desclassificação.

8.3. Constatada a existência de sanção, o fornecedor será reputado inabilitado, por falta de condição de participação.

8.4. É dever do fornecedor atualizar previamente as comprovações constantes dos subitens acima, para que estejam vigentes na data da abertura da sessão pública, ou encaminhar, quando solicitado, a respectiva documentação atualizada.

8.4.1. O descumprimento do subitem 8.4. acima implicará a inabilitação do fornecedor, exceto se a consulta aos sítios eletrônicos oficiais emissores de certidões lograr êxito em encontrar a(s) certidão(ões) válida(s).

8.5. Não serão aceitos documentos de habilitação com indicação de CNPJ/CPF diferentes, salvo aqueles legalmente permitidos.

8.6. Se o fornecedor for a matriz, todos os documentos deverão estar em nome da matriz, se o fornecedor for a filial, todos os documentos deverão estar em nome da filial, exceto para atestados de capacidade técnica, caso exigidos e no caso daqueles documentos que, pela própria natureza, comprovadamente, forem emitidos somente em nome da matriz.

8.7. Serão aceitos registros de CNPJ de fornecedor matriz e filial com diferenças de números de documentos pertinentes ao CND e ao CRF/FGTS, quando for comprovada a centralização do recolhimento dessas contribuições.

Para fins de habilitação, deverá o interessado comprovar os seguintes requisitos, que serão exigidos conforme sua natureza jurídica:

8.8. A HABILITAÇÃO JURÍDICA SERÁ COMPROVADA MEDIANTE APRESENTAÇÃO DE:

8.8.1. Registro comercial, no caso de empresa individual;

8.8.2. Ato constitutivo, estatuto ou contrato social em vigor, devidamente registrado em se tratando de



Câmara Municipal de Votuporanga

PALÁCIO 8 DE AGOSTO

sociedade comercial, e no caso de sociedade por ações, acompanhado de documento de eleição de seus administradores;

8.8.3. Inscrição do ato constitutivo, no caso de sociedades civis, acompanhada de prova de diretoria em exercício;

8.8.4. Decreto de autorização em se tratando de empresa ou sociedade estrangeira em funcionamento no País, e ato de registro ou autorização para funcionamento expedido por órgão competente quando a atividade assim o exigir e/ou outro instrumento de registro comercial, registrado na Junta Comercial;

8.8.5. No caso de empresário individual: inscrição no Registro Público de Empresas Mercantis, a cargo da Junta Comercial da respectiva sede;

8.8.6. No caso de microempreendedor individual – MEI: Certificado da Condição de Microempreendedor Individual – CCMEI;

8.8.7. No caso de sociedade empresária ou empresa individual de responsabilidade limitada - EIRELI: ato constitutivo, estatuto ou contrato social em vigor, devidamente registrado na Junta Comercial da respectiva sede, acompanhado de documento comprobatório de seus administradores.

8.8.8. A demonstração da legitimidade do signatário se dará mediante apresentação da seguinte documentação:

8.8.8.1. No caso de Procurador:

I - Instrumento de mandato público, ou;

II - Instrumento de mandato particular, assinado pelo representante legal da empresa, com firma reconhecida em Cartório, juntamente com Documento de constituição da empresa e alterações, onde se verifique que o sócio subscritor possui legitimidade para outorgar a procuração referida.

8.8.8.2. No caso de sócio-gerente:

I - Documento de constituição da empresa e alterações, no qual estejam expressos poderes para exercer direitos e assumir obrigações decorrentes de tal investidura.

8.8.9. Os documentos acima deverão estar acompanhados de todas as alterações ou da consolidação respectiva.

8.8.10. Documento com foto do(s) sócio(s).

8.9. A REGULARIDADE FISCAL, SOCIAL E TRABALHISTA SERÁ COMPROVADA MEDIANTE A APRESENTAÇÃO





Câmara Municipal de Votuporanga

PALÁCIO 8 DE AGOSTO

DE:

- 8.9.1.** Prova de inscrição no Cadastro Nacional de Pessoas Jurídicas (CNPJ);
- 8.9.2.** Certidão Negativa ou Positiva com efeito de Negativa de Tributos Municipais inscritos em Dívida Ativa da sede do Licitante. Caso a sede do Licitante seja fora deste Município e mantenha filial(is) em Votuporanga, apresentar também desta(s);
- 8.9.3.** Certidão Negativa ou Positiva com efeito de Negativa de Débitos de Tributos e Contribuições Federais e quanto a Dívida Ativa da União, abrangendo inclusive as Contribuições Sociais (INSS) previstas nas alíneas “a” a “d” do parágrafo único do artigo 11 da Lei nº 8.212, de 24 de julho de 1991 ou Certidão Previdenciária;
- 8.9.4.** Prova de regularidade para com o Fundo de Garantia por Tempo de Serviço (FGTS);
- 8.9.5.** Certidão Negativa ou Positiva com efeito de Negativa de Débitos Trabalhistas (CNDT) perante a Justiça do Trabalho (Lei Federal 12.440/2011 e artigo 642-A da CLT);
- 8.9.6.** Certidão Negativa de Débitos relativos a DÉBITOS INSCRITOS EM DÍVIDA ATIVA GERIDOS PELA PROCURADORIA-GERAL DO ESTADO e pela SECRETARIA DE ESTADO DE FAZENDA, relativo ao domicílio ou sede do licitante.

8.10. A REGULARIDADE FISCAL E TRABALHISTA PARA MICROEMPRESAS (ME) E EMPRESAS DE PEQUENO PORTE (EPP) SERÁ COMPROVADA MEDIANTE APRESENTAÇÃO DE:

- 8.10.1.** Certidão Simplificada emitida pela Junta Comercial do Estado de origem do licitante, ou pela apresentação do Comprovante da opção pelo SIMPLES obtido no site da Secretaria da Receita Federal, ambos documentos emitidos no prazo de até 90 (noventa) dias anteriores à data marcada da sessão pública.
- 8.10.1.1.** Se NÃO OPTANTE pelo SIMPLES Nacional deverá apresentar: Declaração de que se enquadra na situação de microempresa ou empresa de pequeno porte, nos termos da Lei Complementar nº 123/06, sob as penas do artigo 299 do Código Penal, que deverá ser assinada por seu representante legal.
- 8.10.2.** Declaração firmada pelo representante legal da empresa, de não haver nenhum dos impedimentos previstos nos incisos do § 4º do artigo 3º da Lei Complementar 123/2006.
- 8.10.3.** Declaração elaborada preferencialmente em papel timbrado e subscrita por seu representante





Câmara Municipal de Votuporanga

PALÁCIO 8 DE AGOSTO

legal, de que no ano - calendário de realização da licitação, ainda não tenha celebrado contratos com a Administração Pública cujos valores somados extrapolem a receita bruta máxima admitida para fins de enquadramento como empresa de pequeno porte (art. 4º, § 2º da Lei nº 14.133/2021).

8.10.4. Para a habilitação, as microempresas e empresas de pequeno porte deverão apresentar a documentação completa e exigida para fins de comprovação de regularidade Fiscal e Trabalhista mesmo que apresente alguma restrição, nos termos do art. 43, § 1º da LC nº 123, de 2006.

8.10.5. A existência de restrição relativamente à regularidade fiscal e trabalhista não impede que o licitante qualificado como microempresa ou empresa de pequeno porte seja habilitado, uma vez que atenda a todas as demais exigências do edital.

8.10.6. A comprovação de regularidade fiscal e trabalhista das microempresas e empresas de pequeno porte somente será exigida para efeito de assinatura do instrumento contratual ou outro instrumento que o substitua.

8.10.7. Quanto à microempresa e empresa de pequeno porte, havendo alguma restrição na comprovação da regularidade fiscal e trabalhista, será assegurado o prazo de 05 (cinco) dias úteis, cujo termo inicial corresponderá ao momento em que o proponente for declarado o vencedor do certame, prorrogáveis por igual período, a critério da Administração Pública, para a regularização da documentação, pagamento ou parcelamento do débito, e emissão de eventuais certidões negativas ou positivas com efeito de negativa.

8.10.8. Não ocorrendo a regularização da documentação, no prazo previsto do subitem 8.10.7, implicará decadência do direito à execução do objeto do certame, sem prejuízo das sanções previstas na Lei nº 14133/2021, sendo facultado à Administração convocar os Licitantes remanescentes, na ordem de classificação, para negociação, assinatura do contrato ou outro instrumento equivalente que o substitua, ou revogar a licitação.

8.11. A QUALIFICAÇÃO ECONÔMICO-FINANCEIRA SERÁ COMPROVADA MEDIANTE APRESENTAÇÃO DE:

8.11.1. Certidão negativa de feitos sobre falência expedida pelo distribuidor da sede do licitante.

8.12. QUALIFICAÇÃO TÉCNICA / OPERACIONAL:

8.12.1. Atestado de visita ao local de execução dos serviços, devendo a vistoria ser agendada com antecedência mínima de 24 (vinte e quatro) horas do horário de término do recebimento das propostas, através do e-mail: compras@camaravotuporanga.sp.gov.br ou pelos fones (17) 3421-



Câmara Municipal de Votuporanga

PALÁCIO 8 DE AGOSTO

1188; ou

8.12.2. Declarar que: “conhecemos o local e as condições de realização do serviço, bem como, tomamos conhecimento de todas as informações e das condições para o cumprimento das obrigações objeto da licitação.”

8.12.3. Deverá ser comprovada capacidade técnica por meio de atestado(s) emitido(s) por pessoa jurídica de direito público ou privado, contratos, notas de empenhos, notas fiscais ou outros documentos idôneos que comprove(m) fornecimento anterior de serviços com características e quantidades semelhantes (serviços de execução de paisagismo, atividades paisagísticas ou termo similar de no mínimo R\$750,00).

8.13. A documentação exigida para fins de habilitação poderá ser substituída pelo registro cadastral no SICAF (Jurídica, Fiscal, Social e Trabalhista, Econômico-Financeira e demais documentos por ele abrangidos).

8.14. O interessado também deverá entregar as seguintes declarações, preferencialmente no formato de declaração unificada, como no modelo a seguir:

A CÂMARA MUNICIPAL DE VOTUPORANGA – SP

Referência: DISPENSA DE LICITAÇÃO Nº 14/2025 - PROCESSO Nº 173/2025

A Empresa, devidamente inscrita no CNPJ nº com endereço na Rua/Av....., nº, CEP:..... na cidade de Estado, por intermédio de seu representante/procurador legal, o(a) Sr(a), inscrito(a) no CPF nº e RG nº, **DECLARA** expressamente:

- a)** que não utiliza de mão de obra direta ou indireta de menores de 18 (dezoito) anos em trabalho noturno, perigoso ou insalubre e de qualquer trabalho a menores de 16 (dezesesseis) anos, salvo na condição de aprendiz, a partir de 14 (quatorze) anos, nos termos do Art. 7º, inciso XXXIII, da Constituição Federal;
- b)** que não está declarado inidônea por qualquer órgão da Administração Pública ou impedida de licitar e contratar com esta Administração Municipal;
- c)** que não possui em seu quadro societário e funcional, servidor público ou dirigente de órgão ou entidade contratante ou responsável pela licitação;
- d)** que atende plenamente a todos os requisitos de habilitação definidos no Edital (art. 63 da Lei Federal nº 14.133/21);
- e)** que cumpre as exigências de reserva de cargos para pessoa com deficiência e para reabilitado da Previdência Social, previstas em lei e em outras normas específicas (art. 63 da Lei Federal nº 14.133/21);
- f)** que suas propostas econômicas compreendem a integralidade dos custos para atendimento dos direitos trabalhistas assegurados na Constituição Federal, nas leis trabalhistas, nas normas infralegais, nas convenções coletivas de trabalho e nos termos de ajustamento de conduta vigentes na data de entrega das propostas (art. 63, §1º da Lei Federal nº 14.133/21);
- g)** que inexistem fatos impeditivos para sua habilitação no certame, ciente da obrigatoriedade de declarar ocorrências posteriores;
- h)** que não possui, em sua cadeia produtiva, empregados executando trabalho degradante ou forçado, observando o disposto nos incisos III e IV do art. 1º e no inciso III do art. 5º da Constituição Federal.

➤ No caso de Microempresas (ME) e Empresas de Pequeno Porte (EPP), DECLARAR ainda:

Praça “Vereador Viana Filho” – Vila América – Votuporanga/SP

CEP 15.502.105 – Fone/Fax (17)3421.1188 – 0800 775 1188

CNPJ 49.677.917/0001-14

www.camaravotuporanga.sp.gov.br

Documento enviado para assinatura ao(s): WILSON DA SILVA BORGES.
Para verificar a(s) assinatura(s), utilize o seu validador preferencial.
e-CAM | PROCESSO ELETRÔNICO | <<<<>> DOCUMENTO OFICIAL <<<<>> DATA / HORA: 06/10/2025 08:46:06 | CÂMARA MUNICIPAL DE VOTUPORANGA/SP.
CHAVE DE ACESSO: PROTM-300164-6J4V4S-8X6A6A | Para validar acesse nosso Portal em: <http://www.camaravotuporanga.sp.gov.br>.





Câmara Municipal de Votuporanga

PALÁCIO 8 DE AGOSTO

- a) Se NÃO OPTANTE pelo SIMPLES Nacional: de que se enquadra na situação de microempresa ou empresa de pequeno porte, nos termos da Lei Complementar nº 123/06, sob as penas do artigo 299 do Código Penal, assinada por seu representante legal.
- b) não haver nenhum dos impedimentos previstos nos incisos do § 4º do artigo 3º da Lei Complementar 123/2006.
- c) que no ano - calendário de realização da licitação, ainda não tenha celebrado contratos com a Administração Pública cujos valores somados extrapolem a receita bruta máxima admitida para fins de enquadramento como empresa de pequeno porte (art. 4º, § 2º da Lei nº 14.133/2021).

Por ser expressão da verdade, assumo inteira responsabilidade por esta declaração, sob pena do art. 299 do Código Penal.

Local e Data.

(Assinatura, RG e CPF do Declarante)
Representante Legal e/ou Procurador (conforme o caso)

Obs1.: Nos casos em que o Licitante não se enquadre como Microempresas (ME) e Empresas de Pequeno Porte (EPP) RETIRAR da DECLARAÇÃO UNIFICADA as declarações relativas a esta condição.

Obs2.: A declaração unificada deverá ser preenchida, preferencialmente em papel timbrado da empresa proponente, datada e assinada pelo(s) seu(s) representante(s) legal(is) e/ou procurador(es) devidamente habilitado(s).

9. ESTIMATIVAS DO VALOR DA CONTRATAÇÃO (art. 6º, inciso XXIII, alínea “i”, da Lei Federal nº 14.133/2021)

9.1. O custo estimado total da contratação é de **R\$ 20.660,00 (vinte mil seiscientos e sessenta reais)**, conforme custos unitários descritos na tabela do item 1.2 deste termo de referência.

9.2. Todos os preços coletados, memórias de cálculos e parâmetros utilizados para obtenção dos valores estimados encontram-se no “COTAÇÃO DE PREÇOS COMPILADO”, anexo a este processo de contratação.

10. DA ADEQUAÇÃO ORÇAMENTÁRIA (art. 6º, inciso XXIII, alínea “j”, da Lei Federal nº 14.133/2021)

10.1. As despesas decorrentes da presente contratação correrão à conta de recursos específicos consignados no Orçamento da Câmara Municipal de Votuporanga/SP.

10.1.1. A contratação será atendida pelas seguintes dotações:

Código da Ficha : 8

Órgão : 01 CAMARA MUNICIPAL

Unidade : 01 CAMARA MUNICIPAL

Dotação : 01.031.0001.2001.00003.3.90.30.00

MATERIAL DE CONSUMO



Câmara Municipal de Votuporanga

PALÁCIO 8 DE AGOSTO

Código da Ficha : 11

Órgão : 01 CAMARA MUNICIPAL

Unidade : 01 CAMARA MUNICIPAL

Dotação : 01.031.0001.2001.00003.3.90.39.00

OUTROS SERVIÇOS DE TERCEIROS - PESSOA JURÍDICA

11. DAS CONSIDERAÇÕES FINAIS

11.1. Após o início da realização dos serviços, não serão permitidas quaisquer alterações quanto às especificações e à execução dos itens constantes neste Termo de Referência, **exceto se permitidas mediante a aprovação da Presidência da Câmara Municipal.**

11.2. Todas as situações não previstas neste Termo de Referência que se referirem à legislação serão sanadas com base na Lei Federal nº 14.133/2021 e demais legislações vigentes sobre o assunto.

11.3. Todas as situações não previstas neste Termo de Referência que se referirem à qualidade e descrição técnica do objeto serão sanadas com base em consultas a serviços similares com a descrição do objeto no mercado em geral. Os casos omissos serão decididos pela **CONTRATANTE**, segundo as disposições contidas na Lei Federal nº 14.133/2021, demais normas federais de licitações e contratos administrativos, subsidiariamente, segundo as disposições contidas na Lei Federal nº 8.078/1990 - Código de Defesa do Consumidor, normas e princípios gerais dos contratos.

11.4. A contratação não gera vínculo empregatício entre os empregados da **CONTRATADA** e a Administração, vedando-se qualquer relação entre estes que caracterize pessoalidade e subordinação direta.

11.5. Integra-se a este Termo de Referência o Apêndice 1- PROJETO E IMAGENS:

- FOLHA 1 DO PROJETO DE PAISAGISMO- LAYOUT DO PAISAGISMO
- FOLHA 2 DO PROJETO DE PAISAGISMO- PROJETO COM MEDIDAS;
- IMAGEM 3D DA CONCEPÇÃO FINAL DO PAISAGISMO
- IMAGENS DO ESTADO ATUAL DO CANTEIRO.

Votuporanga, 06 de outubro de 2025.

WILSON DA SILVA BORGES

OFICIAL DE COMPRAS, ARQUIVO E PATRIMÔNIO



Apêndice 1- PROJETO E IMAGENS

LEGENDA

	DASYLYRION ACROTRICHUM	-----	4 UNIDADES
	AGAVE PALITO	-----	21 UNIDADES
	CROTON AMARELO	-----	30 UNIDADES
	CROTON VERMELHO	-----	21 UNIDADES
	AGAPANTO	-----	70 UNIDADES
	SEPARADOR		
	GRAMA AMENDOIM	-----	12m ²
	GRAMA	-----	65m ²
	PEDRA DE RIO	-----	22m ²
	PEDRA BRANCA	-----	30m ²
	MANTA	-----	52m ²

Obs. a manta bidin será usada nos locais aonde se usará pedra branca e pedra rio

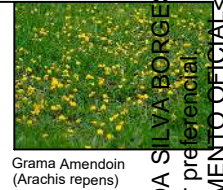

RUA PARÁ

SEM ESCALA

PASSEIO PÚBLICO

RUA VENEZUELA

PASSEIO PÚBLICO

VINIUS DIAS SUDÁHIA ZANELATO
ARQUITETO E URBANISTA
Cau: A178380-7

PROJETO PAISAGISMO

LAYOUT DO PAISAGISMO

FOLHA 10

RRT : 160429995

CAMARA MUNICIPAL DE VOTUPORANGA

Documento enviado para assinatura ao(s): WILSON DA SILVA BORGES
Para verificar a(s) assinatura(s), utilize o seu validador preferencial
e-CAM | PROCESSO ELETRÔNICO | <<<<>> DOCUMENTO OFICIAL <<<<>> DATA/HORA: 06/10/2025 08:46:06 | CÂMARA MUNICIPAL DE VOTUPORANGA/SP.
CHAVE DE ACESSO: PROT.M-300164-6J4V4S-8X6A6A | Para validar acesse nosso Portal em: <http://www.camara.votuporanga.sp.gov.br>.



RUA PARÁ

RUA VENEZUELA

PROJETO
Escala 1:200

VINICIUS DIAS SUDÁHIA ZANELATO
ARQUITETO E URBANISTA
Cau: A178380-7

PROJETO PAISAGISMO

PROJETO COM MEDIDAS

FOLHA 02

RRT : 160429995

CAMARA MUNICIPAL DE VOTUPORANGA



Documento enviado para assinatura ao(s): WILSON DA SILVA BORGES.

Para verificar a(s) assinatura(s), utilize o seu validador preferencial.

e-CAM | PROCESSO ELETRÔNICO | <<<<<<>>>> DOCUMENTO OFICIAL <<<<<<>>>> DATA / HORA: 06/10/2025 08:46:06 | CÂMARA MUNICIPAL DE VOTUPORANGA/SP.

CHAVE DE ACESSO: PROT.M-300164-6J4V4S-8X6A6A | Para validar acesse nosso Portal em: <http://www.camara.votuporanga.sp.gov.br>.



Documento enviado para assinatura ao(s): WILSON DA SILVA BORGES.

Para verificar a(s) assinatura(s), utilize o seu validador preferencial.

e-CAM | PROCESSO ELETRÔNICO | <<<<>>DOCUMENTO OFICIAL<<<<>> DATA / HORA: 06/10/2025 08:46:06 | CÂMARA MUNICIPAL DE VOTUPORANGA/SP.

CHAVE DE ACESSO: PROTM-300164-6J4V4S-8X6A6A | Para validar acesse nosso Portal em: <http://www.camaravotuporanga.sp.gov.br>.





Documento enviado para assinatura ao(s): WILSON DA SILVA BORGES.

Para verificar a(s) assinatura(s), utilize o seu validador preferencial.

e-CAM | PROCESSO ELETRÔNICO | <<<>>>DOCUMENTO OFICIAL<<<>>> DATA / HORA: 06/10/2025 08:46:06 | CÂMARA MUNICIPAL DE VOTUPORANGA/SP.

CHAVE DE ACESSO: PROTM-300164-6J4V4S-8X6A6A | Para validar acesse nosso Portal em: <http://www.camaravotuporanga.sp.gov.br>.





Documento enviado para assinatura ao(s): WILSON DA SILVA BORGES.

Para verificar a(s) assinatura(s), utilize o seu validador preferencial.

e-CAM | PROCESSO ELETRÔNICO | <<<>>>DOCUMENTO OFICIAL<<<>>> DATA / HORA: 06/10/2025 08:46:06 | CÂ MARA MUNICIPAL DE VOTUPORANGA/SP.

CHAVE DE ACESSO: PROTM-300164-6J4V4S-8X6A6A | Para validar acesse nosso Portal em: <http://www.camaravotuporanga.sp.gov.br>.





Documento enviado para assinatura ao(s): WILSON DA SILVA BORGES.

Para verificar a(s) assinatura(s), utilize o seu validador preferencial.

e-CAM | PROCESSO ELETRÔNICO | <<<<<>>>> DOCUMENTO OFICIAL <<<<<>>>> DATA / HORA: 06/10/2025 08:46:06 | CÂMARA MUNICIPAL DE VOTUPORANGA/SP.

CHAVE DE ACESSO: PROTM-300164-6J4V4S-8X6A6A | Para validar acesse nosso Portal em: <http://www.camaravotuporanga.sp.gov.br>.



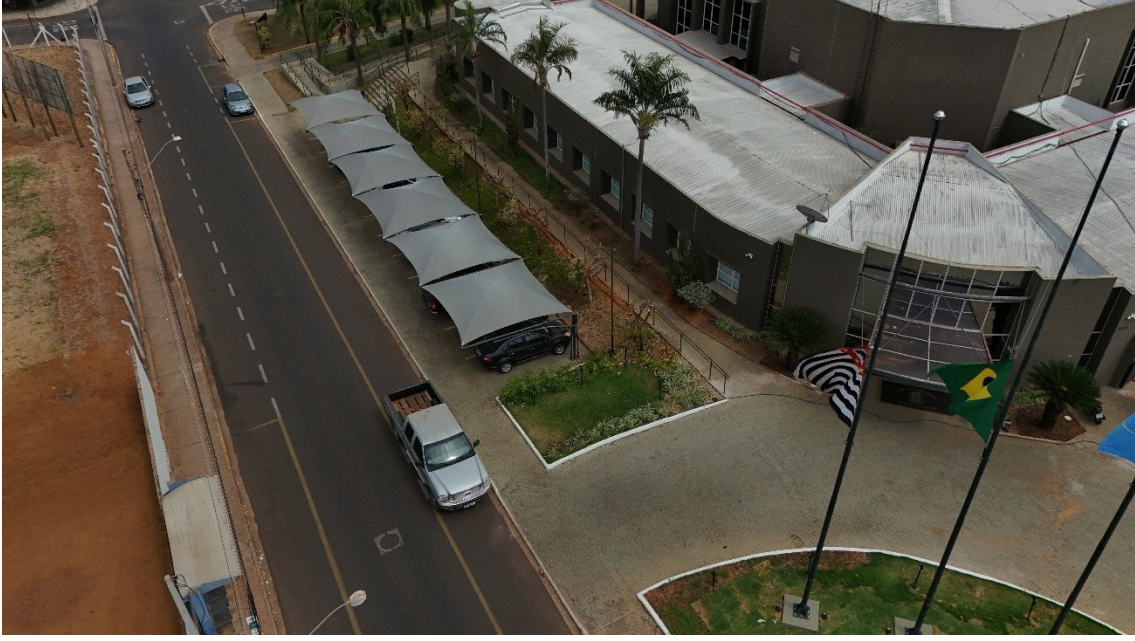

Documento enviado para assinatura ao(s): WILSON DA SILVA BORGES.

Para verificar a(s) assinatura(s), utilize o seu validador preferencial.

e-CAM | PROCESSO ELETRÔNICO | <<<<<<>>>>>> DOCUMENTO OFICIAL<<<<<<>>>> DATA / HORA: 06/10/2025 08:46:06 | CÂ MARA MUNICIPAL DE VOTUPORANGA/SP.

CHAVE DE ACESSO: PROTM-300164-6J4V4S-8X6A6A | Para validar acesse nosso Portal em: <http://www.camaravotuporanga.sp.gov.br>.





Documento enviado para assinatura ao(s): WILSON DA SILVA BORGES.

Para verificar a(s) assinatura(s), utilize o seu validador preferencial.

e-CAM | PROCESSO ELETRÔNICO | <<<>>>DOCUMENTO OFICIAL<<<>>> DATA / HORA: 06/10/2025 08:46:06 | CÂ MARA MUNICIPAL DE VOTUPORANGA/SP.

CHAVE DE ACESSO: PROTM-300164-6J4V4S-8X6A6A | Para validar acesse nosso Portal em: <http://www.camaravotuporanga.sp.gov.br>.

